



Kröfupottur

Lýsing fyrir kröfuhafa

**Útgáfa 2.40
22.02.2016**

Þessi bók er handbók fyrir kröfuhafa í IK kefinu.

Breytingar:

Kerfissvið RB í okt. 2002, Rós Bender. IK útg. 1.50. Handbók útg. 1.
Kerfissvið RB í mars 2003, Rós Bender. IK útg. 1.62. Handbók útg. 2.
Kerfissvið RB í apríl 2003, Rós Bender. IK útg. 1.62. Handbók útg. 3.
Kerfissvið RB í ágúst 2003, Rós Bender. IK útg. 1.62a. Handbók útg. 4.
Kerfissvið RB í jan. 2004, Rós Bender. IK útg. 1.66. Handbók útg. 5.
Kerfissvið RB í jan. 2004, Rós Bender. IK útg. 1.66. Handbók útg. 6.
Kerfissvið RB í sept. 2004, Rós Bender. IK útg. 1.xx. Handbók útg. 7.
Kerfissvið RB í okt. 2004, Rós Bender. IK útg. 1.85. Handbók útg. 7.1.
Kerfissvið RB í apríl 2005, Rós Bender. IK útg. 1.90. Handbók útg. 8.
Kerfissvið RB í apríl 2005, Rós Bender. IK útg. 1.90. Handbók útg. 8.1.
Kerfissvið RB í jan. 2007, Rós Bender. IK útg. 1.93. Handbók útg. 1.93.
Kerfissvið RB í feb. 2007, Rós Bender. IK útg. 1.93 - viðbót.útg. 1.93.
Kerfissvið RB í júní. 2008, Sigurlaug Pálsdóttir. IK útg. 2.00 – Handbók útg. 2.00.
Kerfissvið RB í sept. 2009, Sigurlaug Pálsdóttir. IK útg. 2.10 – Handbók útg. 2.10.
Kerfissvið RB í sept. 2011, Sigurlaug Pálsdóttir. IK útg. 2.30 – Handbók útg. 2.30.
Hugbúnaðarþróun RB í maí 2013, Sigurlaug Pálsdóttir. IK útg. 2.35 – Handbók útg. 2.35.
Hugbúnaðarþróun RB í okt 2013, Gunnar Harðarson. IK útg. 2.35 – Handbók útg. 2.35.
Hugbúnaðarþróun RB í nóv 2014, Sigurlaug Pálsdóttir. Haustútgáfa 2014 – Handbók útg. 2.38.
Hugbúnaðarlausnir RB í jan 2016, Sigurlaug Pálsdóttir, viðbót – Handbók útg. 2.38.
Hugbúnaðarlausnir RB í feb. 2016, Sigurlaug Pálsdóttir. IK útg. 2.40 – Handbók útg. 2.40.

ATH.

Þegar ný útgáfa af IK kefinu er tekin í notkun er ekki er sjálfgefið að útgáfan fari í notkun á sama tíma hjá öllum bönkum.

Efnisyfirlit

Inngangur	4
Útgáfur gagnastrengs	5
Magnsendingar	6
Hausfærsla útg. 1.40 og 1.50	6
Gagnastrengur útg. 1.40.....	7
Gagnastrengur útg. 1.50.....	9
Lokafærsla útg. 1.40	12
Lokafærsla útg. 1.50	12
Endursendir strengir	13
Endursendur strengur fyrir útgáfu 140:	14
Endursendur strengur fyrir útgáfu 150:	16
Greiðslur	18
Greiðslur fyrir útgáfu 0140	18
Greiðslur fyrir útgáfu 0150	20
Hugtakalisti	22
Magnsendingar frá fyrirtækjum, bönkum og sparisjóðum	36
Strengjasendingar frá bönkum og sparisjóðum	37

Inngangur

Kröfupottur er nafn á miðlægum gagnagrunni sem staðsettur er hjá Reiknistofu bankanna og heldur utan um allar ógreiddar kröfur fyrir kröfuhafa sem þess óska.

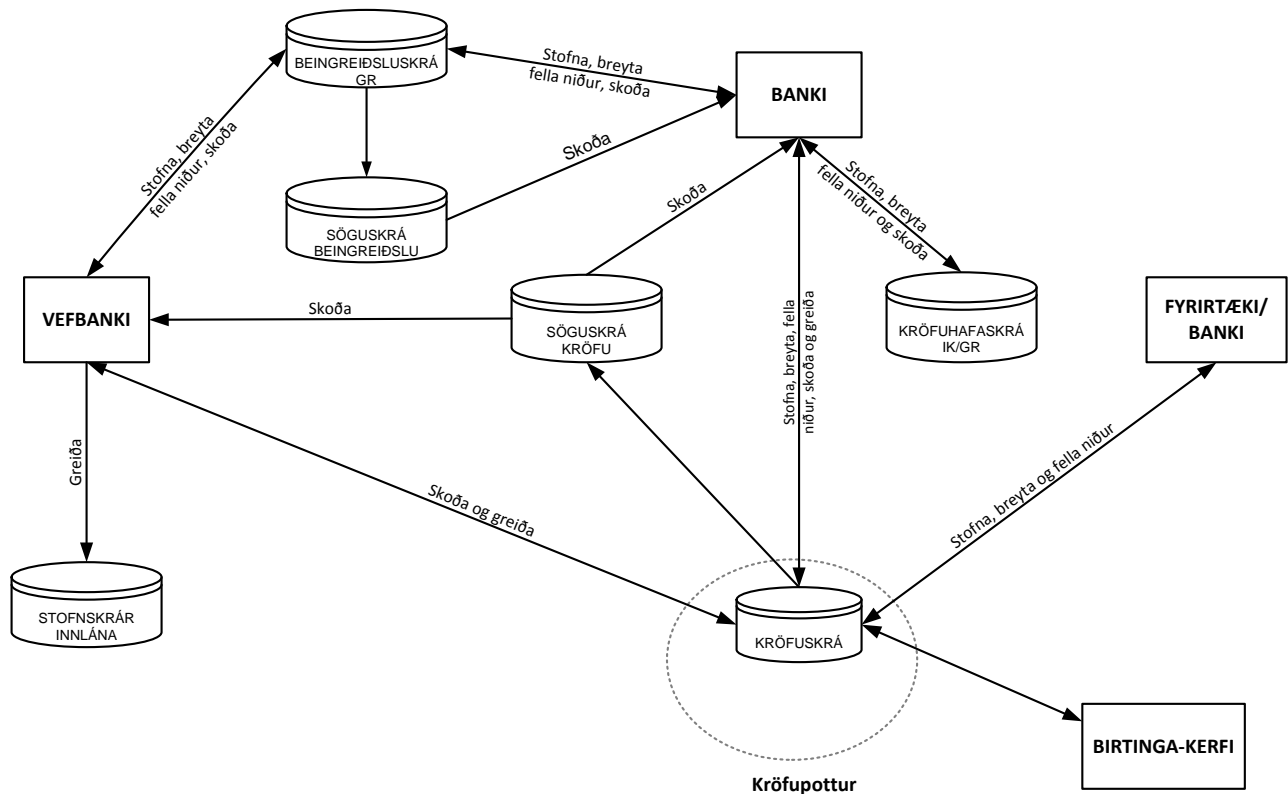

Kröfuskrá er tengd Kröfupotti og inniheldur hún allar ógreiddar kröfur sem í dag eru betur þekktar sem IK-kröfur og beingreiðslukröfur. Þessar kröfur geta dráttarvaxtareiknast, fengið gjöld vegna vanskila og/eða útsendinga eða fengið afslátt ef greitt er fyrir gjalddaga eða eindaga.

Á Kröfuskrá er einnig hægt að vera með gengiskröfur.

Kröfur geta verið tengdar hinu ýmsu birtingakerfum og tengja þá vefbankar banka og sparisjóða þessar kröfur við það birtingakerfi sem þær tilheyra.

Allar hreyfingar á Kröfuskrá eru geymdar á Söguskrá, en hún inniheldur sögu allra þeirra krafna sem stofnaðar eru í Kröfuskrá og er þannig hægt að rekja allar hreyfingar aftur í tímann.

Beingreiðsluskrá (GR) er tengd Kröfupotti en hún inniheldur alla beingreiðslusamninga og getur beingreiðslukerfi RB séð um að greiða sjálfvirkt kröfur úr Kröfupotti fyrir þær kröfur sem tengjast beingreiðslusamningi.

Kerfið er beinlínakerfi, þannig að allar uppfærslur sem eiga sér stað eru framkvæmdar jafnóðum.

Hægt er, með strengjum, að stofna, breyta, fella niður, skoða, endursenda, greiða inn á og fullnaðargreiða kröfu. Flestar kröfur eru greiddar í gegnum vefbanka.

Hægt er einnig að senda inn bunka af færslum sem eru villuleitaðar og fara á biðröð sem síðan er unnið úr eftir því sem tími er til hverju sinni. Þegar sendir eru inn bunkar af færslum er það nefnt **magnsendingar**. Aðeins er hægt að senda stofnanir, breytingar og niðurfellingar á kröfum í magnsendingum.

Gagnastrengi er hægt að senda inn í kerfið á venjulegu strengjaformi eða sem XML, hvort sem verið er að senda einn streng eða marga í magnsendingu.

Í kerfinu geta viðskiptavinir banka og sparisjóða verið svokallaðir netviðskiptavinir og þurfa þá ekki að fá pappír fyrir hverja kröfu heldur verði einungis um að ræða birtingu á kröfum í netbönkum viðskiptabankanna og þar verði einnig hægt að greiða þær.

Útgáfur gagnastrengs

0140

Í þessari útgáfu er hægt að reikna dráttarvexti af kröfum sem komnar eru í vanskil. Eins er hægt að taka ýmis gjöld vegna vanskila og annars. Veita afslátt og vera með gengiskröfur. Þessi útgáfa er komin með öll atriði gamla IK kerfisins og rúmlega það.

0150

Þessi útgáfa er svipuð útgáfu 140 nema öll upphæðasvæði eru 15 stafir að lengd, ný svæði hafa bæst við aftast og einnig er búið er að bæta við ýmsum svæðum vegna útprentunar á greiðsluseðla.

Magnsendingar

Hægt er að senda gögn í bunkum til RB. Þessar sendingar eru nefndar magnsendingar og eru skrárnar sendar með FTP til RB. Skrárnar innihalda hausfærslu fremst, síðan koma gögnin og að síðustu lokalína. Aðeins er hægt að senda stofnun, breytingu og niðurfellingu á kröfu í magnsendingum.

Gögnin geta verið með mismunandi færslulýsingar eftir útgáfunúmeri gagnastrengs. Í töflunum hér fyrir aftan eru færslulýsingar af gagnastrengjum sem notaðir eru við magnsendingar. Upplýsingar í dálkum fyrir aftan 'Heiti' sýna hvort nauðsynlegt er að fylla svæðið út eða ekki.

Eftirfarandi tákn geta verið í þessum dálkum:

S skal vera

S* skal vera, en ekki hægt að breyta

M má vera, en athuga skal að ef verið er að senda breytingarfærslu þá eru þau svæði sem ekki á að breyta útfyllt með óbreyttum upplýsingum en breyting sett í svæði sem á að breyta.

autt má vera autt

Nánari lýsing á gögnum er að finna í kaflanum 'Hugtakalisti'.

Hausfærsla útg. 1.40 og 1.50

Heiti	Haus	Lengd	Staður	Lýsing
Kt_kröfuhafa	S	10	1-10	Kennitala kröfuhafa (fyrirtækis)
Utgafa/	S	4	11-14	0140 eða 0150
Færslugerd	S	1	15	H
Keyrsludagur	S	8	16-23	Dagsetning keyrsludags á forminu ööáámmdd
Verkefni	S	2	24-25	IK
autt		8	26-33	
Gjaldkeranúmer	S	4	34-37	SI01, LI01, BI01, IB01, SP01, sjá hugtakalista
autt		7	38-43	
Iban	S	4	45-48	Sendingabanki kröfu (Innlausnarbanki)
Skjar	S	8	49-56	Fyrstu 8 stafirnir í nafni kröfuhafa
Autt		50	57-106	

Gagnastrengur útg. 1.40

Heiti	S	B	N	Lengd	Staður	Lýsing
	t	r	i			
	o	e	ð			
	f	y	u			
	n	t	r			
	u	.	f			
	n	.	.			
Kt_kröfuhafa	S	S	S	10	1-10	Kennitala kröfuhafa (fyrirtækis)
Utgafa/				4	11-14	0140, þarf ekki að vera nema í hausfærslu
Færslugerd	S	S	S	1	15	Segir til um eðli færslunnar, sjá hugtakalista
Gjalddagi	S	S	S	8	16-23	Gjalddagi kröfu á forminu ööáámmdd
Niðurfellingardagur	S	M		8	24-31	Dagsetning niðurfellingar á forminu ööáámmdd
Auðkenni	S	M		3	32-34	Segir til um hvaða ráðstöfunarreikning kröfuhafa kerfið á að nota
Kt_greiðanda	S	S	*	10	35-44	Kennitala greiðanda
Bankanr	S	S	S	4	45-48	Bankanúmer kröfu
Hofudbok	S	S	S	2	49-50	Höfuðbók kröfu = 66
Numer	S	S	S	6	51-56	Númer kröfu
Upphaed	S	S		11	57-67	Upphæð kröfu í aurum
Tilvisun	S	M		16	68-83	Tilvisun ákveðin af kröfuhafa
Sedilnumer	M	M		7	84-90	Geymir upplýsingar frá kröfuhafa.
Viðskiptanumer	M	M		16	91-106	Viðskiptanúmer greiðanda. Einkvæmur lykill á greiðanda kröfunnar hjá kröfuhafa
Eindagi	S	M		8	107-114	Eindagi kröfu á forminu ööáámmdd
Tilkynningar- greiðslugjald1	og	M	M	11	115-125	Gjald fyrir útreikning og útskrift greiðsluseðils ásamt sendingu hans til greiðanda
Tilkynningar- greiðslugjald2	og	M	M	11	126-136	Gjald fyrir pappírslausa kröfu
Fyrri vanskilagjald	M	M		11	137-147	Viðbótargjald vegna vanskila tekið af kröfum þegar vanskil hafa náð tilteknum aldri
Seinna vanskilagjald	M	M		11	148-158	Viðbótargjald vegna vanskila tekið af kröfum þegar vanskil hafa náð tilteknum aldri
Dagafjöldi fyrri vanskilagjalds	M	M		2	159-160	Segir til um hvenær taka á fyrri vanskilagjald
Dagafjöldi seinna vanskilagjalds	M	M		2	161-162	Segir til um hvenær taka á seinna vanskilagjald
Vanskilagjaldskódi	M	M		1	163	Segir til um hvernig reikna á vanskilagjald
Annar kostnaður	M	M		11	164-174	Fyrir sérákvörðuð gjöld sem greidd eru af greiðanda kröfu
Annar vanskilakostnaður	M	M		11	175-185	Fyrir sérákvörðuð gjöld, t.d. milliinnheimtugjald
Dráttarvaxtaprósentu	M	M		7	186-192	Sett inn með stofnfærslu og geymist á stofni kröfu. Sjó stafir þar af 4 aukastafir.
Dráttarvaxtaregla	M	M		1	193	Segir til um hvort reikna á dráttarvexti
Dráttarvaxtastofnskódi	M	M		1	194	Segir til um af hvaða upphæð reikna á dráttarvexti
Gengistegund	M	M		1	195	Segir til um hvaða gengi á að nota

Mynt	M	M	3	196-198	Mynt IK gengiskröfu
Gengisbanki	M	M	2	199-200	Fyrstu tveir stafirnir í gengisbanka
Gengiskódi	M	M	1	201	Segir til um hvaða dagsgengi á að miða við þegar greiðsla á IK gengiskröfu er reiknuð út
Autt			1	202	
Greiðslukódi	M	M	1	203	Má greiða IK kröfur sem á eldri gjalddaga
Fyrri afsláttur	M	M	11	204-214	Fyrri afsláttur af greiðslu
Seinni afsláttur	M	M	11	215-225	Seinni afsláttur af greiðslu
Dagafjöldi fyrri afsláttar	M	M	2	226-227	Segir til um hvenær fyrri afsláttur er veittur
Dagafjöldi seinni afsláttar	M	M	2	228-229	Segir til um hvenær seinni afsláttur er veittur
Afsláttarkódi	M	M	1	230	Segir til um hvernig reikna á afslátt
Innborgunarkódi	M	M	1	231	Segir til um hvort greiða megi inn á kröfu
Birtingarkódi	M	M	1	232	Segir til í hvaða Birtingarkerfi krafa er
Textasvæði á Kröfuskra	M	M	200	233-432	Vefslóð kröfunnar eða frjáls texti

Gagnastrengur útg. 1.50

Heiti	S	B	N	Lengd	Staður	Lýsing
	t	r	ö			
	o	e	u			
	f	y	r			
	n	t	f			
	u	.	.			
	n					
Kt_kröfuhafa	S	S	S	10	1-10	Kennitala kröfuhafa (fyrirtækis)
Utgafa/				4	11-14	0150, þarf ekki að vera nema í hausfærslu
Færslugerd	S	S	S	1	15	Segir til um eðli færslunnar, sjá hugtakalista
Gjalddagi	S	S	S	8	16-23	Gjalddagi kröfu á forminu ööáámmdd
Niðurfellingardagur	S	M		8	24-31	Dagsetning niðurfellingar á forminu ööáámmdd
Auðkenni	S	M		3	32-34	Segir til um hvaða ráðstöfunarreikning kröfuhafa kerfið á að nota
Kt_greiðanda	S	S	*	10	35-44	Kennitala greiðanda
Bankanr	S	S	S	4	45-48	Bankanúmer kröfu
Hofudbok	S	S	S	2	49-50	Höfuðbók kröfu = 66
Numer	S	S	S	6	51-56	Númer kröfu
Upphaed	S	S		15	57-71	Upphæð kröfu í aurum
Tilvisun	S	M		16	72-87	Tilvísun ákveðin af kröfuhafa
Sedilnumer	M	M		7	88-94	Geymir upplýsingar frá kröfuhafa.
Viðskiptanumer	M	M		16	95-110	Viðskiptanúmer greiðanda. Einkvæmur lykill á greiðanda kröfunnar hjá kröfuhafa
Eindagi	S	M		8	111-118	Eindagi kröfu á forminu ööáámmdd
Tilkynningar- og greiðslugjald1	M	M		15	119-133	Gjald fyrir útreikning og útskrift greiðsluseðils ásamt sendingu hans til greiðanda
Tilkynningar- og greiðslugjald2	M	M		15	134-148	Gjald fyrir pappírslausa kröfu
Fyrra vanskilagjald	M	M		15	149-163	Viðbótargjald vegna vanskila tekið af kröfum þegar vanskil hafa náð tilteknum aldri
Seinna vanskilagjald	M	M		15	164-178	Viðbótargjald vegna vanskila tekið af kröfum þegar vanskil hafa náð tilteknum aldri
Dagafjöldi fyrra vanskilagjalds	M	M		2	179-180	Segir til um hvenær taka á fyrra vanskilagjald
Dagafjöldi seinna vanskilagjalds	M	M		2	181-182	Segir til um hvenær taka á seinna vanskilagjald
Vanskilagjaldskódi	M	M		1	183-183	Segir til um hvernig reikna á vanskilagjald
Annar kostnaður	M	M		15	184-198	Fyrir sérákvörðuð gjöld sem greidd eru af greiðanda kröfu
Annar vanskilakostnaður	M	M		15	199-213	Fyrir sérákvörðuð gjöld, t.d. milliinnheimtugjald
Dráttarvaxtaprósentu	M	M		7	214-220	Sett inn með stofnfærslu og geymist á stofni kröfu. Sjó stafir þar af 4 aukastafir.
Dráttarvaxtaregla	M	M		1	221-221	Segir til um hvort reikna á dráttarvexti
Dráttarvaxtastofnskódi	M	M		1	222-222	Segir til um af hvaða upphæð reikna á dráttarvexti
Gengistegund	M	M		1	223-223	Segir til um hvaða gengi á að nota

Mynt	M	M	3	224-226	Mynt IK gengiskröfu
Gengisbanki	M	M	2	227-228	Fyrstu tveir stafirnir í gengisbanka
Gengiskódi	M	M	1	229-229	Segir til um hvaða dagsgengi á að miða við þegar greiðsla á IK gengiskröfu er reiknuð út
Greiðslukódi	M	M	1	230-230	Má greiða IK kröfur sem á eldri gjalddaga
Fyrri afsláttur	M	M	15	231-245	Fyrri afsláttur af greiðslu
Seinni afsláttur	M	M	15	246-260	Seinni afsláttur af greiðslu
Dagafjöldi fyrri afsláttar	M	M	2	261-262	Segir til um hvenær fyrri afsláttur er veittur
Dagafjöldi seinni afsláttar	M	M	2	263-264	Segir til um hvenær seinni afsláttur er veittur
Afsláttarkódi	M	M	1	265-265	Segir til um hvernig reikna á afslátt
Innborgunarkódi	M	M	1	266-266	Segir til um hvort greiða megi inn á kröfu
Kröfugerð	M	M	2	267-268	Segir til um hvers konar krafa krafan er, t.d. valgreiðslukrafa, endurgreiðslukrafa o.s.frv.
Veltuupphaed	M	M	15	269-283	Veltuupphæð getur verið sama eða hærra en svæðið „upphæð“. Ef hærra þá er hægt að greiða það
Gildisdagur	M	M	8	284-291	Óvirkt
Niðurfelligar kódi	M	M	1	292-292	Óvirkt
Autt			37	293-329	
Birtingarkódi	M	M	1	330-330	Segir til í hvaða Birtingarkerfi krafa er
Textasvæði á Kröfuskra	M	M	200	331-530	Vefslóð kröfunnar eða frjáls texti
Nafn	M	M	32		Nafn greiðanda sem birtist á seðli
Berist til gr	M	M	32		Berist til, aukanafn
Heimilisfang	M	M	32		Heimilisfang greiðanda ef annað en þjóðskrá
Sveitarfélag	M	M	32		Póstnúmer + sveitarfélag greiðanda
NafnKrofuhafo	M	M	32		Nafn kröfuhafa sem birtist á seðli
Heimilisfang Krofuhafa	M	M	32		Heimilisfang sem birtist á seðli
Sveitarfelag Krofuhafa	M	M	32		Póstnúmer + sveitarfélag kröfuhafa sem birtist á seðli
Símanumer Krofuhafa	M	M	7		Símanúmer kröfuhafa sem birtist á seðli
Athugasemd1			80		Athugasemd lína1
Athugasemd2			80		Athugasemd lína2
Prentlína 1	M	M	55		Texti á prentlínu
Upphæð prentlínu 1			15		Upphæð prentlínu
Prentlína 2			55		
Upphæð prentlínu 2			15		
Prentlína 3			55		
Upphæð prentlínu 3			15		
Prentlína 4			55		
Upphæð prentlínu 4			15		
Prentlína 5			55		
Upphæð prentlínu 5			15		
Prentlína 6			55		
Upphæð prentlínu 6			15		
Prentlína 7			55		
Upphæð prentlínu 7			15		
Prentlína 8			55		
Upphæð prentlínu 8			15		

Prentlína 9			55		
Upphæð prentlínu 9			15		
Prentlína 10			55		
Upphæð prentlínu 10			15		
Prentlína 13			55		
Upphæð prentlínu 13			15		
Prentlína 12			55		
Upphæð prentlínu 12			15		
Prentlína 13			55		
Upphæð prentlínu 13			15		
Prentlína 14			55		
Upphæð prentlínu 14			15		
Prentlína 15			55		
Upphæð prentlínu 15			15		
Prentlína 16			55		
Upphæð prentlínu 16			15		
Prentlína 17			55		
Upphæð prentlínu 17			15		
Prentlína 18			55		
Upphæð prentlínu 18			15		
Prentlína 19			55		
Upphæð prentlínu 19			15		
Prentlína 20			55		
Upphæð prentlínu 20			15		

Upphæð prentlínu er hægri jöfnuð og allar þær upphæðir sem koma fyrir í “upphæð prentlínu” eru lagðar saman og settar á svuntuna.

Dæmi:

Texti prentlínu 1	100.000,00
Texti prentlínu 2	200.000,00
Texti prentlínu 3	300.000,00

Samtals	600.000,00

Ef engar upphæðir eru settar þá er ekki gerð samtals lína. Og þannig hægt að skrifa einhver skilaboð til kunnans.

Lokafærsla útg. 1.40

Heiti	Loka	Lengd	Staður	Lýsing
Kt_kröfuhafa	S	10	1-10	Kennitala kröfuhafa (fyrirtækis)
autt		4	11-14	
Færslugerd	S	1	15	L
autt		31	16-46	
Fjöldi	S	6	47-52	Heildarfjöldi færslna í magnsendingu
Upphæð	S	15	53-67	Heildarupphæð færslna í magnsendingu
autt		39	68-106	

Lokafærsla útg. 1.50

Heiti	Loka	Lengd	Staður	Lýsing
Kt_kröfuhafa	S	10	1-10	Kennitala kröfuhafa (fyrirtækis)
autt		4	11-14	
Færslugerd	S	1	15	L
autt		31	16-46	
Fjöldi	S	6	47-52	Heildarfjöldi færslna í magnsendingu
Upphæð	S	19	53-71	Heildarupphæð færslna í magnsendingu
autt		35	72-106	

Endursendir strengir

Þegar verið er að stofna kröfu þá geta verið eftirfarandi færslugerðir í endursendum strengjum eða:

- P Kröfur sem á að prenta.
- Q Kröfur sem ekki á að prenta.
- C Endurgreiðslukröfur
- V Villufærslur.
- M Villufærslur fyrir endurgreiðslukröfur.

Í sömu sendingu geta verið P, Q, C, V eða M færslur.

Þegar verið er að breyta kröfu þá geta verið eftirfarandi færslugerðir í endursendum strengjum eða:

- B Kröfur sem verið er að breyta.
- V Breytingarfærsla sem er röng.

Þegar verið er að eyða kröfu þá geta verið eftirfarandi færslugerðir í endursendum strengjum eða:

- E Kröfur sem verið er að eyða.
- N Valgreiðslukröfur sem verið er að eyða.
- V Niðurfellingarfærsla sem er röng.

Endursendur strengur fyrir útgáfu 140:

Heiti	Lengd	Staður	Lýsing
Kt_kröfuhafa	10	1-10	Kennitala kröfuhafa (fyrirtækis)
Utgafa/	4	11-14	0140
Færslugerd	1	15	Sjá lýsingu fyrir ofan töflu
Gjalddagi	8	16-23	Gjalddagi kröfu á forminu ööáámmdd
Niðurfellingardagur	8	24-31	Dagsetning niðurfellingar á forminu ööáámmdd
Auðkenni	3	32-34	Segir til um hvaða ráðstöfunarreikning kröfuhafa kerfið á að nota
Kt_greiðanda	10	35-44	Kennitala greiðanda
Bankanr	4	45-48	Bankanúmer kröfu
Hofudbok	2	49-50	Höfuðbók kröfu = 66
Numer	6	51-56	Númer kröfu
Upphaed	11	57-67	Upphæð kröfu í aurum
Tilvisun	16	68-83	Tilvísun ákveðin af kröfuhafa
Sedilnumer	7	84-90	Geymir upplýsingar frá kröfuhafa.
Viðskiptanumer	16	91-106	Viðskiptanúmer greiðanda. Einkvæmur lykill á greiðanda kröfunnar hjá kröfuhafa
Eindagi	8	107-114	Eindagi kröfu á forminu ööáámmdd
Tilkynningar- og greiðslugjald1	11	115-125	Gjald fyrir útreikning og útskrift greiðsluseðils ásamt sendingu hans til greiðanda
Tilkynningar- og greiðslugjald2	11	126-136	Gjald fyrir pappírslausa kröfu
Fyrri vanskilagjald	11	137-147	Viðbótargjald vegna vanskila tekið af kröfum þegar vanskil hafa náð tilteknum aldri
Seinna vanskilagjald	11	148-158	Viðbótargjald vegna vanskila tekið af kröfum þegar vanskil hafa náð tilteknum aldri
Dagafjöldi fyrri vanskilagjalds	2	159-160	Segir til um hvenær taka á fyrri vanskilagjald
Dagafjöldi seinna vanskilagjalds	2	161-162	Segir til um hvenær taka á seinna vanskilagjald
Vanskilagjaldskódi	1	163	Segir til um hvernig reikna á vanskilagjald
Annar kostnaður	11	164-174	Fyrir sérákvörðuð gjöld sem greidd eru af greiðanda kröfu
Annar vanskilakostnaður	11	175-185	Fyrir sérákvörðuð gjöld, t.d. milliinnheimtugjald
Dráttarvaxtaprósentu	7	186-192	Sett inn með stofnfærslu og geymist á stofni kröfu
Dráttarvaxtaregla	1	193	Segir til um hvort reikna á dráttarvexti
Dráttarvaxtastofnskódi	1	194	Segir til um af hvaða upphæð reikna á dráttarvexti
Gengistegund	1	195	Segir til um hvaða gengi á að nota
Mynt	3	196-198	Mynt IK gengiskröfu
Gengisbanki	2	199-200	Fyrstu tveir stafirnir í gengisbanka
Gengiskódi	1	201	Segir til um hvaða dagsgengi á að miða við þegar greiðsla á IK gengiskröfu er reiknuð út
Autt			
Greiðslukódi	1	203	Má greiða IK kröfur sem á eldri gjalddaga
Fyrri afsláttur	11	204-214	Fyrri afsláttur af greiðslu
Seinni afsláttur	11	215-225	Seinni afsláttur af greiðslu

Dagafjöldi fyrri afsláttar	2	226-227	Segir til um hvenær fyrri afsláttur er veittur
Dagafjöldi seinni afsláttar	2	228-229	Segir til um hvenær seinni afsláttur er veittur
Afsláttarkódi	1	230	Segir til um hvernig reikna á afslátt
Innborgunarkódi	1	231	Segir til um hvort greiða megi inn á kröfu
Birtingarkódi	1	232	Segir til í hvaða Birtingarkerfi krafa er
Textasvæði á Kröfuskrá	200	233-432	Vefslóð kröfunnar eða frjáls texti
TEXTI	8	433-440	'RB-VILLA', allatf sami textinn
Villunúmer	5	441-445	Númer villu
Villutexti	67	446-512	Útskýring á villu

Endursendur strengur fyrir útgáfu 150:

Heiti	Lengd	Staður	Lýsing
Kt_kröfuhafa	10	1-10	Kennitala kröfuhafa (fyrirtækis)
Utgafa/	4	11-14	0150, þarf ekki að vera nema í hausfærslu
Færslugerd	1	15	Segir til um eðli færslunnar, sjá hugtakalista
Gjalddagi	8	16-23	Gjalddagi kröfu á forminu ööáámmdd
Niðurfellingardagur	8	24-31	Dagsetning niðurfellingar á forminu ööáámmdd
Auðkenni	3	32-34	Segir til um hvaða ráðstöfunarreikning kröfuhafa kerfið á að nota
Kt_greiðanda	10	35-44	Kennitala greiðanda
Bankanr	4	45-48	Bankanúmer kröfu
Hofudbok	2	49-50	Höfuðbók kröfu = 66
Numer	6	51-56	Númer kröfu
Upphaed	15	57-71	Upphæð kröfu í aurum
Tilvisun	16	72-87	Tilvísun ákveðin af kröfuhafa
Sedilnumer	7	88-94	Geymir upplýsingar frá kröfuhafa.
Viðskiptanumer	16	95-110	Viðskiptanúmer greiðanda. Einkvæmur lykill á greiðanda kröfunnar hjá kröfuhafa
Eindagi	8	111-118	Eindagi kröfu á forminu ööáámmdd
Tilkynningar- og greiðslugjald1	15	119-133	Gjald fyrir útreikning og útskrift greiðsluseðils ásamt sendingu hans til greiðanda
Tilkynningar- og greiðslugjald2	15	134-148	Gjald fyrir pappírslausa kröfu
Fyrri vanskilagjald	15	149-163	Viðbótargjald vegna vanskila tekið af kröfum þegar vanskil hafa náð tilteknum aldri
Seinna vanskilagjald	15	164-178	Viðbótargjald vegna vanskila tekið af kröfum þegar vanskil hafa náð tilteknum aldri
Dagafjöldi fyrri vanskilagjalds	2	179-180	Segir til um hvenær taka á fyrri vanskilagjald
Dagafjöldi seinna vanskilagjalds	2	181-182	Segir til um hvenær taka á seinna vanskilagjald
Vanskilagjaldskódi	1	183-183	Segir til um hvernig reikna á vanskilagjald
Annar kostnaður	15	184-198	Fyrir sérákvörðuð gjöld sem greidd eru af greiðanda kröfu
Annar vanskilakostnaður	15	199-213	Fyrir sérákvörðuð gjöld, t.d. milliinnheimtugjald
Dráttarvaxtaþrósenta	7	214-220	Sett inn með stofnfærslu og geymist á stofni kröfu. Sjö stafir þar af 4 aukastafir.
Dráttarvaxtaregla	1	221-221	Segir til um hvort reikna á dráttarvexti
Dráttarvaxtaþrósenta	1	222-222	Segir til um af hvaða upphæð reikna á dráttarvexti
Gengistegund	1	223-223	Segir til um hvaða gengi á að nota
Mynt	3	224-226	Mynt IK gengiskröfu
Gengisbanki	2	227-228	Fyrstu tveir stafirnir í gengisbanka
Gengiskódi	1	229-229	Segir til um hvaða dagsgengi á að miða við þegar greiðsla á IK gengiskröfu er reiknuð út
Greiðslukódi	1	230-230	Má greiða IK kröfur sem á eldri gjalddaga
Fyrri afsláttur	15	231-245	Fyrri afsláttur af greiðslu

Seinni afsláttur	15	246-260	Seinni afsláttur af greiðslu
Dagafjöldi fyrri afsláttar	2	261-262	Segir til um hvenær fyrri afsláttur er veittur
Dagafjöldi seinni afsláttar	2	263-264	Segir til um hvenær seinni afsláttur er veittur
Afsláttarkódi	1	265-265	Segir til um hvernig reikna á afslátt
Innborgunarkódi	1	266-266	Segir til um hvort greiða megi inn á kröfu
Kröfugerð	2	267-268	Segir til um hvers konar krafa krafan er, t.d. veltu-krafa, valgreiðslukrafa, endurgreiðslukrafa o.s.frv.
Veltuupphaed	15	269-283	Veltuupphæð getur verið sama eða hærra en svæðið „upphæð“. Ef hærra þá er hægt að greiða það
Gildisdagur	8	284-291	Óvirkt
Niðurfelligar kódi	1	292-292	Óvirkt
Autt	37	293-329	
Birtingarkódi	1	330-330	Segir til í hvaða Birtingarkerfi krafa er
Textasvæði á Kröfuskra	200	331-530	Vefslóð kröfunnar eða frjáls texti
TEXTI	8	531-538	'RB-VILLA', allatf sami textinn
Villunúmer	5	539-543	Númer villu
Villutexti	67	544-610	Útskýring á villu

Stengur fyrir endursendar færslur með færslugerð P, Q, C, B, N eða E er eins og villufærslurnar nema síðustu 3 svæðin í töflunni eru ekki með.

Greiðslur

Greiðslur fyrir útgáfu 0140

Upplýsingar um greiðslur eru sendar kröfuhöfum á eftirfarandi strengjaformi:

Heiti	Lengd	Staður	Lýsing
Bankanr	4	1-4	Bankanúmer kröfu
Hofudbok	2	5-6	Höfuðbók kröfu = 66
Numer	6	7-12	Númer kröfu
Gjalddagi	8	13-20	Gjalddagi kröfu á forminu ööáámmdd
Færslugerd	1	21	G eða I
Kt_kröfuhafa	10	22-31	Kennitala kröfuhafa (fyrirtækis)
Kt_greiðanda	10	32-41	Kennitala greiðanda
Viðskiptanúmer	16	42-57	Viðskiptanúmer greiðanda. Einkvæmur lykill á greiðanda kröfunnar hjá kröfuhafa
Upphaed	11	58-68	Upphafleg upphæð kröfu í krónum
Eindagi	8	69-76	Eindagi kröfu á forminu ööáámmdd
Auðkenni	3	77-79	Segir til um hvaða ráðstöfunarreikning kröfuhafa kerfið á að nota
Tilvisun	16	80-95	Tilvisun ákveðin af kröfueiganda
Niðurfellingardagur	8	96-103	Dagsetning niðurfellingar á forminu ööáámmdd
Textalykill	2	104-105	Textalykill kröfuhafa, skýring á greiðslu
Innlausnarbanki	4	106-109	Númer banka sem greiðir kröfu
Hreyfingadagur	8	110-117	Dagsetning hreyfingar á forminu ööáámmdd
Sedilnúmer	7	118-124	Geymir upplýsingar frá kröfuhafa.
Vanskilagjaldskódi	1	125	Segir til um hvernig reikna á vanskilagjald
Fyrri vanskilagjald	11	126-136	Viðbótargjald vegna vanskila tekið af kröfum þegar vanskil hafa náð tilteknum aldri
Seinna vanskilagjald	11	137-147	Viðbótargjald vegna vanskila tekið af kröfum þegar vanskil hafa náð tilteknum aldri
Dagafjöldi fyrri vanskilagjalds	2	148-149	Segir til um hvenær taka á fyrri vanskilagjald
Dagafjöldi seinna vanskilagjalds	2	150-151	Segir til um hvenær taka á seinna vanskilagjald
Afsláttarkódi	1	152	Segir til um hvernig reikna á afslátt
Fyrri afsláttur	11	153-163	Fyrri afsláttur af greiðslu
Seinni afsláttur	11	164-174	Seinni afsláttur af greiðslu
Dagafjöldi fyrri afsláttar	2	175-176	Segir til um hvenær fyrri afsláttur er veittur
Dagafjöldi seinni afsláttar	2	177-178	Segir til um hvenær seinni afsláttur er veittur
Tilkynningar- og greiðslugjald1	11	179-189	Gjald fyrir útreikning og útskrift greiðsluseðils ásamt sendingu hans til greiðanda
Tilkynningar- og greiðslugjald2	11	190-200	Gjald fyrir pappírslausa kröfu
Annar vanskilakostnaður	11	201-211	Fyrir sérákvörðuð gjöld, t.d. milliinnheimtugjald
Annar kostnaður	11	212-222	Fyrir sérákvörðuð gjöld sem greidd eru af greiðanda kröfu
Innborgunarkódi	1	223	Segir til um hvort greiða megi inn á kröfu
Greiðslukódi	1	224	Má greiða IK kröfur sem á eldri gjalddaga

Dráttarvaxtafnskódi	1	225	Segir til um af hvaða upphæð reikna á dráttarvexti
Dráttarvaxtaregla	1	226	Segir til um hvort reikna á dráttarvexti
Dráttarvaxtaþrósent	7	227-233	Sett inn með stofnfærslu og geymist á stofni kröfu. Sjö stafir þar af 4 aukastafir.
Gengistegund	1	234	Segir til um hvaða gengi á að nota
Mynt	3	235-237	Mynt IK gengiskröfu
Gengisbanki	2	238-239	Fyrstu tveir stafirnir í gengisbanka
Gengiskódi	1	240	Segir til um hvaða dagsgengi á að miða við þegar greiðsla á IK gengiskröfu er reiknuð út
Birtingarkódi	1	241	Segir til í hvaða Birtingarkerfi krafa er
Vaxtaþáttsetning	8	242-249	Vaxtaþáttsetning greiðslu á forminu ööáámmdd
Innborgunardagur	8	250-257	Dagsetning innborgunar á forminu ööáámmdd
Innborgunarypphæð	11	258-268	Upphæð innborgunar
Dráttarvextir	11	269-279	Greiddir dráttarvextir
Greidd upphæð	11	280-290	Upphæð til greiðslu
Skatta upphæð	11	291-301	Afdreginn fjármagnstekjuskattur
Afsláttur	11	302-312	Veittur afsláttur
Tilkynningargjald	11	313-323	Greitt tilkynningargjald
Vanskilagjald	11	324-334	Greitt vanskilagjald
Annar vanskilakostnaður2	11	335-345	Greiddur annar vanskilakostnaður
Annar kostnaður2	11	346-356	Greiddur annar kostnaður
Tilkynningargjald ógr.	11	357-367	Ógreitt tilkynningargjald
Bunkanúmer	4	368-371	Bunkanúmer
Bókunardagur	8	372-379	Dagsetning bóknar
Greiðslugengi	10	380-389	Greiðslugengi gengiskröfu, 6 aukastafir.

Greiðslur fyrir útgáfu 0150

Upplýsingar um greiðslur eru sendar kröfuhöfum á eftirfarandi strengjaformi:

Heiti	Lengd	Staður	Lýsing
Bankanr	4	1-4	Bankanúmer kröfu
Hofudbok	2	5-6	Höfuðbók kröfu = 66
Numer	6	7-12	Númer kröfu
Gjalddagi	8	13-20	Gjalddagi kröfu á forminu ööáámmdd
Færslugerd	1	21	G eða I
Kt_kröfuhafa	10	22-31	Kennitala kröfuhafa (fyrirtækis)
Kt_greiðanda	10	32-41	Kennitala greiðanda
Viðskiptanumer	16	42-57	Viðskiptanúmer greiðanda. Einkvæmur lykill á greiðanda kröfunnar hjá kröfuhafa
Upphaed	15	58-72	Upphafleg upphæð kröfu í krónum
Eindagi	8	73-80	Eindagi kröfu á forminu ööáámmdd
Auðkenni	3	81-83	Segir til um hvaða ráðstöfunarreikning kröfuhafa kerfið á að nota
Tilvisun	16	84-99	Tilvísun ákveðin af kröfueiganda
Niðurfellingardagur	8	100-107	Dagsetning niðurfellingar á forminu ööáámmdd
Textalykill	2	108-109	Textalykill kröfuhafa, skýring á greiðslu
Innlausnarbanki	4	110-113	Númer banka sem greiðir kröfu
Hreyfingadagur	8	114-121	Dagsetning hreyfingar á forminu ööáámmdd
Sedilnumer	7	122-128	Geymir upplýsingar frá kröfuhafa.
Vanskilagjaldskódi	1	129	Segir til um hvernig reikna á vanskilagjald
Fyrri vanskilagjald	15	130-144	Viðbótargjald vegna vanskila tekið af kröfum þegar vanskil hafa náð tilteknum aldri
Seinna vanskilagjald	15	145-159	Viðbótargjald vegna vanskila tekið af kröfum þegar vanskil hafa náð tilteknum aldri
Dagafjöldi fyrri vanskilagjalds	2	160-161	Segir til um hvenær taka á fyrri vanskilagjald
Dagafjöldi seinna vanskilagjalds	2	162-163	Segir til um hvenær taka á seinna vanskilagjald
Afsláttarkódi	1	164	Segir til um hvernig reikna á afslátt
Fyrri afsláttur	15	165-179	Fyrri afsláttur af greiðslu
Seinni afsláttur	15	180-194	Seinni afsláttur af greiðslu
Dagafjöldi fyrri afsláttar	2	195-196	Segir til um hvenær fyrri afsláttur er veittur
Dagafjöldi seinni afsláttar	2	197-198	Segir til um hvenær seinni afsláttur er veittur
Tilkynningar- og greiðslugjald1	15	199-213	Gjald fyrir útreikning og útskrift greiðsluseðils ásamt sendingu hans til greiðanda
Tilkynningar- og greiðslugjald2	15	214-228	Gjald fyrir pappírslausa kröfu
Annar vanskilakostnaður	15	229-243	Fyrir sérákvörðuð gjöld, t.d. milliinnheimtugjald
Annar kostnaður	15	244-258	Fyrir sérákvörðuð gjöld sem greidd eru af greiðanda kröfu
Innborgunarkódi	1	259	Segir til um hvort greiða megi inn á kröfu
Greiðslukódi	1	260	Má greiða IK kröfur sem á eldri gjalddaga
Dráttarvaxtafnskódi	1	261	Segir til um af hvaða upphæð reikna á dráttarvexti
Dráttarvaxtaregla	1	262	Segir til um hvort reikna á dráttarvexti
Dráttarvaxtaþrósenta	7	263-269	Sett inn með stofnfærslu og geymist á stofni kröfu. Sjó stafir þar af 4 aukastafir.
Gengistegund	1	270	Segir til um hvaða gengi á að nota

Mynt	3	271-273	Mynt IK gengiskröfu
Gengisbanki	2	274-275	Fyrstu tveir stafirnir í gengisbanka
Gengiskódi	1	276	Segir til um hvaða dagsgengi á að miða við þegar greiðsla á IK gengiskröfu er reiknuð út
Birtingarkódi	1	277	Segir til í hvaða Birtingarkerfi krafa er
Vaxtadagsetning	8	278-285	Vaxtadagsetning greiðslu á forminu ööáámmdd
Innborgunardagur	8	286-293	Dagsetning innborgunar á forminu ööáámmdd
Innborgunarupphæð	15	294-308	Upphæð innborgunar
Dráttarvextir	15	309-323	Greiddir dráttarvextir
Greidd upphæð	15	324-338	Upphæð til greiðslu
Skatta upphæð	15	339-353	Afdreginn fjármagnstekjuskattur
Afsláttur	15	354-368	Veittur afsláttur
Tilkynningargjald	15	369-383	Greitt tilkynningargjald
Vanskilagjald	15	384-398	Greitt vanskilagjald
Annar vanskilakostnaður2	15	399-413	Greiddur annar vanskilakostnaður
Annar kostnaður2	15	414-428	Greiddur annar kostnaður
Tilkynningargjald ógr.	15	429-443	Ógreitt tilkynningargjald
Bunkanúmer	4	444-447	Bunkanúmer
Bókunardagur	8	448-455	Dagsetning bókonar
Greiðslugengi	10	456-465	Greiðslugengi gengiskröfu, 6 aukastafir.

Hugtakalisti

Afsláttarkóði

Kóði sem segir til um við hvaða dagsetningu á að miða þegar afsláttur er veittur.

Kóði	Skýring
''	Enginn afsláttur veittur.
'1'	Gjalddagi er viðmiðunardagur. Afsláttur er upphæð og veittur fyrir gjalddaga.
'2'	Gjalddagi er viðmiðunardagur. Afsláttur er prósentu og veittur fyrir gjalddaga..
'3'	Eindagi er viðmiðunardagur. Afsláttur er upphæð og veittur fyrir eindaga.
'4'	Eindagi er viðmiðunardagur. Afsláttur er prósentu og veittur fyrir eindaga.
'5'	Gjalddagi er viðmiðunardagur. Afsláttur er upphæð og veittur eftir gjalddaga.
'6'	Gjalddagi er viðmiðunardagur. Afsláttur er prósentu og veittur eftir gjalddaga.
'7'	Eindagi er viðmiðunardagur. Afsláttur er upphæð og veittur eftir eindaga.
'8'	Eindagi er viðmiðunardagur. Afsláttur er prósentu og veittur eftir eindaga.

Ef notuð er prósentu má hún ekki vera hærri en 100 og reiknast af upphæð kröfu. Sama regla gildir um fyrri og seinni afslátt, þ.e. ekki er hægt að hafa prósentu af upphæð kröfu á fyrri afslætti og upphæð á seinni. Ath 10% í inntaki er skrifað 1000, þ.e. tveir aukastafir.

Afsláttur

Hægt er að setja á stofn kröfu tvö upphæða- eða prósentusvæði, fyrri og seinni afsláttur, sem notuð eru til að lækka greiðslu ef greitt er fyrir ákveðinn dag, sjá **afsláttarkóða**.

Afsláttargjald

Upphæð afsláttar sem hægt er að veita þegar dagafjöldi og upphæð afsláttar segir til um, sjá töflu hér fyrir neðan.

fyrri_dag	seinni_dag	fyrri_upph	seinni_upph	Athugasemd
10	00	500,00		500,00 kr. afsláttur er veittur ef greitt er 10 dögum fyrir gjalddaga eða eindaga
10	5	1000,00	500,00	1000,00 kr. afsláttur er veittur ef greitt er 10 dögum fyrir gjalddaga eða eindaga 500,00 kr. afsláttur er veittur ef greitt er 5 dögum fyrir gjalddaga eða eindaga
00	00	500,00		500,00 kr. afsláttur er veittur ef greitt er á gjalddaga eða eindaga

Ath.

Afsláttarkóði 1,2,3,4 – þegar afsláttur er veittur fyrir gjalddaga/eindaga

Þá má **fyrri** dagafjöldi ekki vera minni en seinni dagafjöldi og dagafjöldi er reiknaður út frá 360/360 daga reglunni.

Afsláttarkóði 5,6,7,8 – þegar afsláttur er veittur eftir gjalddaga/eindaga

Þá má **seinni** dagafjöldi ekki vera minni en fyrri dagafjöldi og dagafjöldi er reiknaður út frá 360/360 daga reglunni.

Annar kostnaður

Fyrir sérákvörðuð gjöld sem greidd eru af greiðanda kröfu. Annar kostnaður er geymdur á stofni kröfu. Tekinn við greiðslu, einu sinni, hvort sem greitt er fyrir eða eftir gjalddaga. Dráttarvextir reiknast ekki af þessum kostnaði.

Annar vanskilakostnaður

Fyrir sérákvörðuð gjöld, t.d. milliinnheimtugjald, sem greidd eru af greiðanda kröfu. Annar vanskilakostnaður er geymdur á stofni kröfu. Dráttarvextir reiknast ekki af þessum kostnaði. Tekinn við greiðslu eftir að eindagi er liðinn, einu sinni.

Auðkenni

Með kröfu er skráð **auðkenni** sem vísar á númer þess reiknings á Kröfuhafaskrá sem greiðsla til kröfuhafa á að ráðstafast inná. Má vera bæði tölustafir og bókstafir.

Auka ráðstöfunarskrá

Skrá sem geymir upplýsingar um aukaráðstöfunarreikninga kröfuhafa.

Banki

Afgreiðslustaður (útibú).

Bankastofnun

Allir afgreiðslustaðir (útibú) banka eða sparisjóðs.

Dæmi: 01**, 03**, 05**, 07** eða 11**.

Beingreiðslukrafa

Krafa sem kröfugreiðandi hefur falið banka að greiða út af tilteknum skuldfærslureikningi. Í dag eru beingreiðslur vistaðar hjá bönkum og í GR kerfi.

Beingreiðslubeiðni

Samningur milli eiganda skuldfærslureiknings og viðskiptabanka um sjálfvirka skuldfærslu krafna.

Beingreiðslusamningur

Samningur milli viðskiptabanka og kröfuhafa.

Birtingakerfi

Samheiti fyrir öll kerfi sem geta birt kröfur.

Birtingakódi

Kódi sem getur verið tölu- eða bókstafir og segir til um í hvaða birtingakerfi krafan tilheyrir.

Leyfileg gildi í svæðinu eru eyða, 1, A og B.

Ef 1, A eða B er í svæðinu á krafan að tengjast einhverju birtingakerfi og við stofnun þarf textasvæðið að innihalda seinni hluta vefslóðarinnar (e. URL) á kröfunni í því birtingakerfi sem hún tilheyrir, sjá lýsingu á Vefslóð (e. URL). Tölvudeildir verða að búa til vefslóðina í vefbanka til að nálgast skjalið á rafrænan hátt.

Ef svæðið er autt má nota frjálsan texta í textasvæðinu, sjá lýsingu á Textasvæði á Kröfuskrá.

Birtingur

Birtingakerfi RB.

Bókunardagur

Bókunardagur greiðslu. Átta stafa svæði sem geymir dagsetningu bókungar greiðslu. Dagsetning er á forminu ööáámmdd. Upplýsingar settar í svæðið við greiðslu.

Ef krafa greiðist fyrir kl. 21:00 á bankadegi er hún bókuð í innlánakerfin þann dag en annars næsta bankadag og fær bókunardag samkvæmt því.

Dagafjöldi fyrri afsláttar

Tölulegt svæði, 1 - 98, sem segir til um hvenær, fyrir dagsetningu í afsláttarkóða, fyrri afsláttur fæst. Ef svæðið er tómt á ekki að veita fyrri afslátt.

Dæmi:

Gjalddagi	Greiðsludagur	Dagafjöldi fyrri afsláttar	Fyrri afsláttur
04.01.2004	29.12.2003	5	já
04.01.2004	30.12.2003	5	nei
05.01.2004	31.12.2003	5	já
05.01.2004	01.01.2004	5	nei
06.01.2004	01.01.2004	5	já
06.01.2004	02.01.2004	5	nei
10.01.2004	05.01.2004	5	já
10.01.2004	06.01.2004	5	nei

Dagafjöldi er reiknaður út frá 360/360 daga reglunni.

Dagafjöldi seinni afsláttar

Tölulegt svæði, 1 - 98, sem segir til um hvenær, fyrir dagsetningu í afsláttarkóða, seinni afsláttur fæst. Ef svæðið er tómt á ekki að veita seinni afslátt.

Dæmi:

Gjalddagi	Greiðsludagur	Dagafjöldi seinni afsláttar	Seinni afsláttur
04.01.2004	29.12.2003	5	já
04.01.2004	30.12.2003	5	nei
05.01.2004	31.12.2003	5	já
05.01.2004	01.01.2004	5	nei
06.01.2004	01.01.2004	5	já
06.01.2004	02.01.2004	5	nei
10.01.2004	05.01.2004	5	já
10.01.2004	06.01.2004	5	nei

Dagafjöldi er reiknaður út frá 360/360 daga reglunni.

Dagafjöldi fyrra vanskilagjalds

Tölulegt svæði, 1 - 98, sem segir til um hvenær, eftir dagsetningu í vanskilagjaldskóða, taka á fyrra vanskilagjald. Ef svæðið er tómt á ekki að taka fyrra vanskilagjald.

Dæmi:

Gjalddagi	Greiðsludagur	Dagafjöldi fyrra vanskilagjalds	Fyrri vanskilagjald
31.12.2003	04.01.2004	5	nei
31.12.2003	05.01.2004	5	já
01.01.2004	05.01.2004	5	nei
01.01.2004	06.01.2004	5	já

Til að finna út hvenær á að taka vanskilagjald er dagafjöldinn lagður við gjalddaga eða eindaga.

Dæmi:

Gjalddagi er 01.01.2004, vanskilagjaldskóði er 1 og dagafjöldi er 5 og er þá vanskilagjald tekið ef greitt er 06.01.2004 eða seinna.

Athugið að ef dagafjöldinn fyrra vanskilagjald er 00 og fyrri vanskilagjald er stærra en 0 er vanskilagjald tekið á gjalddaga eða eindaga, fer eftir vanskilagjaldskóða.

Dagafjöldi er reiknaður út frá 360/360 daga reglunni.

Dagafjöldi seinna vanskilagjalds

Tölulegt svæði, 1 - 98, sem segir til um hvenær, eftir dagsetningu í vanskilagjaldskóða, taka á seinna vanskilagjald. Ef svæðið er tómt á ekki að taka seinna vanskilagjald.

Dæmi:

Gjalddagi	Greiðsludagur	Dagafjöldi seinna vanskilagjalds	Seinna vanskilagjald
31.12.2003	04.01.2004	5	nei
31.12.2003	05.01.2004	5	já

01.01.2004	05.01.2004	5	nei
01.01.2004	06.01.2004	5	já

Til að finna út hvenær á að taka vanskilagjald er dagafjöldinn lagður við gjalddaga eða eindaga.

Dæmi:

Gjalddagi er 01.01.2004, vanskilagjaldskódi er 1 og dagafjöldi er 5 og er þá vanskilagjald tekið ef greitt er 06.01.2004 eða seinna.

Athugið að ef dagafjöldinn seinna vanskilagjald er 00, seinna vanskilagjald er stærra en 0 og ekki á að taka fyrra vanskilagjald er vanskilagjald tekið á gjalddaga eða eindaga, fer eftir vanskilagjaldskóða.

Dagafjöldi er reiknaður út frá 360/360 daga reglunni.

Dagsetningar

Allar dagsetningar eru geymdar á forminu ÖÖÁÁMMDD.

Dráttarvaxtaprósentu

Sett inn með stofnfærslu og geymist á stofni kröfu. Þegar eindagi kröfu er liðinn þá eru dráttarvextir kröfu reiknaðir eftir þessari einu dráttarvaxtaprósentu allt vanskilstímabilið en ekki breytilegum miðað við dráttarvaxtatímabil eins og þegar dráttarvextir Seðlabankans eru notaðir.

Ef **dráttarvaxtaprósentu** er ekki sett á stofn kröfu, reiknast prósentu dráttarvaxta út frá ársvaxtaprósentu dráttarvaxta sem Seðlabankinn gefur út og vaxtavaxtast á 12 mánaða fresti, þ.e. dráttarvextir leggjast við höfuðstól. Ársvaxtaprósentur dráttarvaxta ásamt gildistökdagsetningum eru geymdar í bankatöflum RB. Tekið er tillit til breytinga á dráttarvöxtum sem verða á dráttarvaxtatímabili ef dráttarvextir Seðlabankans eru notaðir.

Dráttarvaxtaprósentu í inntaki er sjö stafir þar af 4 aukastafir.

Dráttarvaxtaregla

Segir til um hvenær dráttarvextir byrja að reiknast.

Dráttarvaxta regla	Dagafjöldi útreiknings	Viðmiðunar dagur útreiknings	Skýring
eyða	360/360	gjaldagi	Ef eindagi og gjalddagi er sami dagur og á lokuðum bankadegi þá er hægt að greiða kröfuna án dráttarvaxta <u>fyrir kl. 21:00 næsta bankadag</u> . Ef dráttarvextir reiknast á kröfuna þá er alltaf reiknað frá gjalddaga til greiðsludags.
1	-	-	Engir dráttarvextir reiknast.
2	360/360	eindagi	Ef eindagi er á lokuðum bankadegi og greitt er <u>fyrir kl. 21:00 síðasta bankadag</u> eru engir dráttarvextir reiknaðir. En eftir það eru þeir reiknaðir eins og <u>greitt sé næsta bankadag</u> . Ef eindagi er <u>daginn fyrir lokaðan bankadag</u> og greitt er eftir kl 21:00 reiknast dráttarvextir til næsta opna bankadags.
3	360/360	eindagi	1% dráttarvextir reiknast á dag. - Ríkiskröfur. Ef dráttarvextir reiknast á kröfuna þá er alltaf reiknað frá eindaga til greiðsludags.

4	raun/360	gjaldagi	Eins og dráttarvaxtaregla 2 nema viðmiðunardagur útreiknings er gjaldagi.
5	raun/360	gjaldagi	Eins og dráttarvaxtaregla eyða nema dagafjöldi útreiknings er raun/360.
6	raun/360	eindagi	Eins og dráttarvaxtaregla '2' nema dagafjöldi útreiknings er raun/360.
7	360/360	gjaldagi	Eins og dráttarvaxtaregla '4' nema dagafjöldi útreiknings er 360/360.
8	360/360	gjaldagi	Ef eindagi og gjaldagi er sami dagur og á lokuðum bankadegi þá er hægt að greiða kröfuna án dráttarvaxta <u>fyrir kl. 21:00 næsta bankadag.</u> Ef eindagi og gjaldagi er ekki sami dagur og eindagi er á lokuðum bankadegi og greitt er <u>fyrir kl. 21:00 síðasta bankadag</u> eru engir dráttarvextir reiknaðir. En eftir það eru þeir reiknaðir eins og greitt sé næsta bankadag. Ef eindagi er <u>daginn fyrir lokaðan bankadag</u> og greitt er eftir kl 21:00 reiknast dráttarvextir til næsta opna bankadags.
9	raun/360	gjaldagi	Eins og dráttarvaxtaregla '8' nema dagafjöldi útreiknings er raun/360.
B	360/360	gjaldagi	Ef eindagi er á lokuðum bankadegi er hægt að greiða kröfuna án dráttarvaxta fyrir kl. 21:00 næsta bankadag . Ef dráttarvextir reiknast á kröfuna þá er alltaf reiknað frá gjalddaga til greiðsludags.
C	360/360	gjaldagi	5% dráttarvextir reiknast á dag. – Ríkiskröfur TIF (Tryggingarsjóður innstæðueigenda og fjárfesta) Ef dráttarvextir reiknast á kröfuna þá er alltaf reiknað frá gjalddaga til greiðsludags.

Viðmiðunartími útreiknings er alltaf frá kl. 21:00 - 21:00 fyrir dráttarvaxtareglur 2, 4, 6, 7, 8, 9 og B.

Viðmiðunartími útreiknings er alltaf frá kl. 24:00 - 24:00 fyrir dráttarvaxtareglur eyða, 3, 5, C.

Dráttarvaxtastofn

Sú upphæð sem dráttarvextir reiknast af. Sjá **dráttarvaxtastofnkóða**.

Dráttarvaxtastofnkóði

Stjórnar hvort dráttarvextir reiknast af 'upphæð kröfu' eða 'upphæð kröfu + vanskilagjald' eða:

' ' Dráttarvextir reiknast af 'upphæð kröfu'.

'1' Dráttarvextir reiknast af 'upphæð kröfu + fyrra/seinna vanskilagjald'.

Dráttarvextir

Á Kröfuskrá geymir þetta svæði ógreidda dráttarvexti. Þ.e.a.s. ef dráttarvextir á Kröfuskrá eru stærri en núll þá hefur verið greitt inn á kröfuna og innborgunin ekki verið næg til að greiða útreiknaða dráttarvexti. Ef dráttarvextir á Kröfuskrá eru núll og innborgunardagur er ekki núll þá hefur innborgun verið nógu há til að greiða upp áunna dráttarvexti.

Dráttarvextir á Söguskrá eru greiddir dráttarvextir. Ef innborgun er ekki næg fyrir dráttarvöxtum þá er þetta innborgununarupphæðin.

Eftirstöðvakrafa

Eftirstöðvakrafa er krafa sem ríkið stofnar og getur verið gömul krafa ríkisins eða krafa þar sem vantað hefur upp á að greidd hafi verið til fulls.

Eftirstöðvar kröfu

Eftirstöðvar kröfu eru upphafleg upphæð (höfuðstóll) – samtals innborgað á höfuðstól kröfu.

Eindagi

Eindagi er síðasti dagur sem greiða má kröfu án dráttarvaxta, undantekningar eru ef eindagi er á lokuðum bankadegi, sjá dráttarvaxtareglur.

Endurgreiðslukrafa

Endurgreiðslukröfur eru kröfur þar sem upphæð kröfunnar er lögð inn á reikning greiðanda og tekin út af reikningi kröfuhafa. Þessar kröfur er eingöngu hægt að stofna ef greiðandi er skráður með beingreiðslubeiðni. Þessar kröfur eru notaðar þegar kröfuhafi þarf að endurgreiða viðskiptavini sínum.

Fjármagnstekjuskattur

Skattur sem tekinn er af dráttarvöxum og vanskilagjaldi þeirra kröfuhafa sem ekki eru undanþegnin skattinum. Ef fyrirtæki sér sjálft um skil til RSK, þá er þetta útreiknaður fjármagnstekjuskattur sem fyrirtæki ber að skila til RSK.

RSK er Ríkisskattstjóri.

Fjölmynt

Gengisreikningar í Innlánakerfinu í höfuðbók 29. Aðeins fyrir Landsbankann og Íslandsbanka.

Færslugerð á Kröfuskrá

Leyfilegar færslugerðir í inntaki eru:

- B Breyting á kröfum á Kröfuskrá
- C Stofnun endurgreiðslukröfu á Kröfuskrá.
- E Niðurfelling á Kröfuskrá.
- H Hausfærsla.
- K Stofnun á kröfum á Kröfuskrá.
- L Lokafærsla.
- N Niðurfelling á valgreiðslukröfu.

Leyfilegar færslugerðir í endursendum strengjum eru:

- B Breyting á kröfum á Kröfuskrá.
- C Réttar endurgreiðslukröfur.

- D Greidd endurgreiðslukrafa. Við greiðslu á endurgreiðslukröfu er 'D' sett í svæðið færslugerð á Söguskrá kröfu.
- E Niðurfelling á Kröfuskrá.
- G Greiðsla. Við greiðslu á kröfu er 'G' sett í svæðið færslugerð á Söguskrá kröfu.
- I Innborgun. Við innborgun á kröfu er 'I' sett í svæðið færslugerð á Söguskrá kröfu.
- P Stofnun kröfu er rétt, fyrirtæki á að prenta út greiðsluseðil.
- Q Stofnun kröfu er rétt, viðkomandi greiðandi á beingreiðslubeiðni og ekki þarf að prenta út greiðsluseðil.
- V Villa í innsendum streng.
- N Niðurfelling á valgreiðslukröfu.
- M Villa í innsendum streng fyrir endurgreiðslukröfur.

Gengisbanki

Fyrstu tveir stafirnir í gengisbanka eða 00, 01, 03, 05 eða 11.

Gengiskódi

Segir til um við hvaða dagsgengi á að miða þegar krafa er greidd og hvaða dráttarvaxtatöflur skal nota við útreikning dráttarvaxta.

- J Gjald dagagengi sem segir að miða skuli við gildandi gengi kröfumyntar á gjalddaga. Gengisviðmiðun er gildandi gengi innan dags ef greitt er á gjalddaga. Ef greitt er eftir gjalddaga er viðmiðun síðasta skráða kröfugengi gjalddagans. Ef greitt er fyrir gjalddaga er miðað við gildandi gengi kröfumyntar. Dráttarvextir reiknast skv. hæstu lögleyfðu dráttarvaxtaþrósentu hverju sinni á upphæð kröfunnar í íslenskum krónum miðað við gengi kröfumyntar á gjalddaga kröfunnar. Gjald dagagengi sem segir að miða skuli við gildandi gengi kröfumyntar á gjalddaga. Gengisviðmiðun er gildandi gengi innan dags ef greitt er á gjalddaga. Ef greitt er eftir gjalddaga er viðmiðun
- N Greiðsludagsgengi segir að miðað skuli við gildandi kröfugengi þegar krafa er greidd. Dráttarvextir reiknast, skv. dráttarvaxtaþrósentu kröfumyntar eða dráttarvaxtaþrósentu sem á kröfunni er, á íslenska upphæð kröfunnar eftir umreikning kröfuupphæðar skv. gildandi gengi kröfumyntar. Greiðsludagsgengi segir að miðað skuli við gildandi kröfugengi þegar krafa er greidd. Dráttarvextir reiknast, skv. dráttarvaxtaþrósentu kröfumyntar eða dráttarvaxtaþrósentu sem á kröfunni er, á
- G Greiðsludagsgengi sem vinnur þannig að ekki er hægt að greiða gengiskröfu fyrr en á gjalddaga. Að öðru leiti vinnur gengiskóðinn eins og gengiskódi N.

Gengiskrafa

Gengiskrafa er krafa sem bundin er erlendri mynt og reiknast upp við greiðslu hjá gjaldkera miðað við það gengi sem er í gildi á annað hvort á greiðsludegi eða gjalddaga, sjá gengiskóða. Við greiðslu er krafan uppreiknuð og til þess eru notaðar upplýsingar í svæðunum mynt, gengistegund, gengiskódi og gengisbanki. Upphæð kröfunnar er greidd í íslenskri mynt.

Á stofni kröfu þurfa eftirfarandi svæði að vera útfyllt:

- Gengisbanki
- Gengiskódi
- Gengistegund
- Mynt

Ekki er hægt að veita afslátt af gengiskröfum.

Ef upphæð gengiskröfu er ráðstafað inn á innlendan gjaldeyrisreikning er ekki hægt að greiða inn á kröfuna og vanskilagjöldum og öðrum kostnaði þarf að ráðstafa inn á tékkareikning eða sparisjóðsreikning. Þessar kröfur er ekki hægt að stofna með gjalddagagengi.

Gengistegund

- A** Almenn tafla viðkomandi stofnunar/banka.
- F** Miðgengi Seðlabanka Íslands.
- L** Lögboðið gengi Seðlabanka Íslands. Þetta er fundargengi Seðlabankans.
- S** Seðlagengi viðkomandi stofnunar/banka.

Gjalddagi

Ef gjalddagi og eindagi eru sami dagur þá er hann síðasti greiðsludagur kröfu án dráttarvaxta.

Ef gjalddagi og eindagi eru ekki sami dagur þá er eindagi síðasti dagur sem hægt er að greiða kröfuna án dráttarvaxta, sjá nánar dráttarvaxtareglur.

Ef gjalddagi er á lokuðum bankadegi skal hægt að greiða kröfuna án kostnaðar næsta bankadag fyrir ákveðnar dráttarvaxtareglur.

Gjaldkeranúmer

Númer sem bankar og sparisjóðir nota til að einkenna gjaldkera sem framkvæmir aðgerð.

Gild gjaldkeranúmer eru:

LB01	Landsbanki Íslands
KB01	KBbanki
IB01	Íslandsbanki
SP01	Sparisjóðirnir.

Greiðsla beingreiðslukrafna

Fyrsta tilraun til greiðslu beingreiðslukrafna fer fram 3 dögum fyrir **eindaga**.

Greiðslukódi – má greiða

Kódi sem segir til um hvort megi greiða kröfu sem á ógreidda eldri gjalddaga.

Kódi	Skýring
''	Greiða þarf kröfur með sama númeri í gjalddagaröð, þá elstu fyrst.
'1'	Greiða má kröfu þó svo til sé önnur krafa með sama númeri sem á ógreiddan eldri gjalddaga.

Athugið að svæðin banki, höfuðbók, númer og kennitala **greiðanda** verða að vera eins þegar greiða á kröfur í gjalddagaröð.

Greiðsluseðill

- Ekki á að prenta út greiðsluseðla fyrir Q kröfur, færslugerð er Q í svarstreng við stofnun.
- Ef greiðsluseðlar eru prentaðir út fyrir Q kröfur þá þarf að prenta textann **SKULDFÆRT í upphæðasvæðið á greiðsluseðlinum**.

Hreyfingardagur

Sá dagur sem uppfærsla á Kröfuskrá er framkvæmd á.

Hreyfingartími

Sá tími sem uppfærsla á Kröfuskrá er framkvæmd á.

Höfuðbók

Höfuðbók IK kröfu er 66.

Innborgunarkódi

Innborgunarkódi getur tekið eftirfarandi gildi:

- ‘ ‘ Greiða má inn á kröfu.
- ‘1’ Ekki má greiða inn á kröfu.

Innborgunardagur

Er síðasti dagur innborgana á Kröfuskrá en dagur innborgunar á Söguskrá.

Innborgun á kröfu

Hægt er að nota innborgunarkóða til að stjórna því hvort megi greiða inn á kröfur eða ekki.

Ekki er hægt að greiða inn á kröfur kröfuhafa ef aukaráðstöfunarreikningur er með VIRKNI = U, UPPHÆÐ.

Ekki er hægt að greiða inn á gengiskröfu þar sem aukaráðstöfunarreikningur er með Tegund = ALLT.

Ef greitt hefur verið inn á kröfu þá er hægt að breyta höfuðstól, UPPHÆÐ með skilyrði um að hann verði ekki hærri en svæðið var fyrir og ekki lægri en greitt hefur verið inn á kröfuna, svæði INNB_UPPH.

Innborgunarupphæð - Innborgun

Innborgunarupphæð samtals upphæð innborgana á höfuðstól kröfu.

Innheimtuaðili

Kennitala þess aðila sem sér um að innheimta kröfu. Allar upplýsingar um kröfu eru sendar innheimtuaðila.

Í flestum tilvikum er kröfuhafi innheimtuaðili. Bankar eru innheimtuaðilar húsfélaga.

Innlausnarbanki

Banki sem greiðir eða sendir kröfu.

Kennitala kröfugreiðanda

Sjá Kröfugreiðandi.

Kennitala kröfuhafa

Sjá Kröfuhafi.

Kennitala skuldfærslureiknings

Kennitala eiganda skuldfærslureiknings.

Keyrsludagur

Dagsetning í hausfærslu fyrir magnsendingar sem segir til um keyrsludag.

Krafa í íslenskri mynt

Krafa í íslenskri mynt þekkist á því að íslensk tákntala myntar er eyða eða 000, gengistegund, gengiskódi og fyrstu tveir stafir gengisbanka auðir.

Krafa í erlendri mynt → gengiskrafa

Gengiskrafa þekkist á því að mynt er stærri en 000, gengistegund og gengiskódi eru útfyllt og gengisbanki er 00, 01, 03, 05 eða 11.

	Krafa í ísl. krónum	Gengiskrafa – ráðstöfun á ísl.mynt	Gengiskrafa – ráðstöfun á ísl.mynt eða IG	Gengiskrafa – ráðstöfun á IG eða fjölmynt AH
Gengisbanki	autt	01-03-05-11	00	01-03-05-11
Gengistegund	autt	A eða S	L eða F	A eða S
Gengiskódi	autt	N eða J eða G	N	N
Mynt	Autt eða 000	>000	>000	>000

Taflan sýnir hvaða svæði á að fylla út ef krafa er í íslenskri mynt eða er gengiskrafa.

ATH:

Ef ráðstöfunarreikningur kröfuhafa er **fjölmýntarreikningur** (höfuðbók 29) þá má gengistegund aðeins vera A eða S og gengiskódi N.

Kröfugerð

Upplýsingar um hvers konar kröfu verið er að stofna.

' ' venjuleg krafa

' 1' eða '01' létt krafa, verður að vera útfyllt ef krafa á að vera létt.

' 2' eða '02' valgreiðslukrafa, verður að vera útfyllt er krafa á að vera valgreiðslukrafa.

' 3' eða '03' létt valgreiðslukrafa, verður að vera útfyllt er krafa á að vera létt valgreiðslukrafa.

' 4' eða '04' endurgreiðslukrafa, verður að vera útfyllt ef krafa á að vera endurgreiðslukrafa.

Kröfugreiðandi

Greiðandi kröfu séð frá kröfuhafa.

Kröfuhafi

Kröfuhafi er eigandi kröfu.

Kröfupottur RB

Skrár sem geyma upplýsingar um allar ógreiddar kröfur eins og skuldabréf og kröfur.

Kröfuskrá

Kröfuskrá geymir upplýsingar um allar ógreiddar kröfur. Greiddar kröfur eru geymdar í 17 mánuði á Söguskrá kröfu.

Létt krafa

Er krafa sem engin gjöld eru tekin af né dráttarvextir. Líftími hennar má ekki vera lengri en **6 mánuðir**.

Magnsendingar

Magnsendingar kallast það þegar sendur er bunki af stofnunum, breytingum eða niðurfellingum á Kröfuskrá með FTP til RB. Þessi bunki fer á biðröð og er unnið úr honum eftir því sem tími er til hverju sinni.

Má greiða, sjá greiðslukódi**Mynt**

Mynt er notuð fyrir gengiskröfur til að vísa á hvaða gjaldmiðil nota á við útreikning á sölugengi kröfu.

Myntin verður að vera til í mynttöflu RB. Mynt fyrir dollara er USD.

Niðurfellingardagur

Dagsetning sem segir til um hvenær skal fella kröfuna niður af Kröfuskrá. Dagsetningin verður að vera útfyllt í stofnfærslu. Niðurfellingardagur má ekki vera eldri en hreyfingardagur.

Hámarkslíftími kröfu skal vera 4 ár.

OCR rönd

Er forprentuð lína neðst á efri hluta greiðsluseðils. Þessi lína er mismunandi útfyllt eftir höfuðbókum eða:

Höfuðbók OCR-rönd

66 kennitala kröfuhafa - 0+númer kröfu - 03 - bank höfuðbók - gjalddagi.

KENNITALA	NÚMER	FL	BANKI HB	GJALDDAGI	SAMTALS GREITT
0101292429	> 0000004+	03	< 110166	> 070204	+

Hér fyrir ofan má hvorki skrifa né stimpla.



Sparisjóðabanki Íslands
Rauðarárstíg 27
105 Reykjavík

Innheimtubjónusta sparisjóðanna

Kennitala gr. 3112601239
Viðskiptanr. 3112601239

Textalykill EF

Gjalddagi
07.02.2004

Ráðstöfunarreikningur

Ráðstöfunarreikningur er innlánsreikningur sem notaður er til að ráðstafa greiðslum.

Kröfuhafi getur haft einn eða fleiri ráðstöfunarreikninga og getur hann valið hvað og hversu stór upphæð fer inn á hvern ráðstöfunarreikning.

Ráðstöfunarröð innborgana

Ef krafa sem greitt er inn á er komin í vanskil skal ráðstöfunarröð innborgana vera:

- Dráttarvextir*
- Vanskilagjald
- Annar vanskilakostnaður
- Annar kostnaður
- Tilkynningar- og greiðslugjald
- Upphæð kröfu.

Reikningsyfirlit greiðanda

Hægt er að velja hvað birtist á reikningsyfirliti greiðanda ef til eru upplýsingar um það á Kröfuhafaskrá.

Ef Kröfuhafaskrá inniheldur upplýsingar um hvað á að birtast á reikningsyfirliti greiðanda er eftirfarandi mögulegt:

Langur texti á reikningsyfirliti greiðanda - 12 stafir**Svæðið heitir í IK 'RLIT_GREID'**

- A Fyrstu 12 stafir tilvísunarnúmers.
- B Fyrstu 12 stafir viðskiptanúmers.
- C Banki, höfuðbók og númer kröfu.
- D Kennitala greiðanda.
- E Gjalddagi.
- Eyða Kennitala kröfuhafa

Reikningsyfirlit kröfuhafa

Hægt er að velja hvað birtist á reikningsyfirliti kröfuhafa ef til eru upplýsingar um það á Kröfuhafaskrá.

Ef Kröfuhafaskrá inniheldur upplýsingar um hvað á að birtast á reikningsyfirliti kröfuhafa er eftirfarandi mögulegt:

Langur texti á reikningsyfirliti - 12 stafir - texti_a_reikningsyfirlit

- A Fyrstu 12 stafir tilvísunarnúmers.
- B Fyrstu 12 stafir viðskiptanúmers.
- C Banki, höfuðbók og númer kröfu.
- D Kennitala greiðanda.
- E Gjalddagi.

Stuttur texti á reikningsyfirlit - 7 stafir -tilvisunarnr_a_reikningsyfirlit

- A 0 + gjalddagi.
- B Seðilnúmer.
- C Númer kröfu.
- D 6 + númer kröfu.
- E 2 + númer kröfu

Ef Kröfuhafaskrá inniheldur **EKKI** upplýsingar um hvað á að birtast á reikningsyfirliti eru eftirfarandi sett á reikningsyfirlit kröfuhafa eftir bönkum:

Stuttur texti á reikningsyfirlit - 7 stafir

- 0001 Seðilnúmer
- 01** Seðilnúmer
- 03** 0 + gjalddagi
- 05** 0 + gjalddagi
- 07** 0 + gjalddagi
- 11** 0 + gjalddagi.

Langur texti á reikningsyfirlit - 12 stafir

- 0001 Tilvísunarnúmer
- 01** Tilvísunarnúmer
- 03** Viðskiptanúmer
- 05** Tilvísunarnúmer
- 07** Banki, höfuðbók og númer kröfu
- 11** Banki, höfuðbók og númer kröfu.

Samningsbanki

Bankanúmer banka sem fyrirtæki hefur gert samning við, þ.e. banki á Kröfuhafaskrá. Sami banki og banki kröfunnar á Kröfuskrá. Samningsbanki greiðir fyrir kröfur á Kröfuskrá.

Seðilnúmer

Geymir upplýsingar frá kröfuhafa.

Sendingabanki

Bankinn sem strengurinn kemur frá, sjá innlausnarbanki.

Skuldfærslureikningur

Reikningur sem greitt er út af við sjálfvirka skuldfærslu (beingreiðslu).

Stofndagur

Stofndagur kröfu. Átta stafa svæði sem geymir dagsetningu stofnunar kröfu. Dagsetning er á forminu ööáámmdd. Upplýsingar settar í svæðið við stofnun kröfu.

Strengjavinnsla

Gögn berast til RB á stöðluðu formi annað hvort með RB-streng eða á XML-formi.

Söguskrá kröfu

Skráin geymir upplýsingar um allar færslur á Kröfuskrá. Hreyfingadagur og tími er geymdur ásamt færslugerð, þ.a. hægt er að rekja feril breytinga kröfu.

Greiddar og niðurfelldar kröfur eru geymdar á skránni í 17 mánuði.

Textalykill

Textalykill skýrir út tegund kröfu og er tengdur við auðkenni.

Textasvæði á Kröfuskrá

Textasvæði sem má innihalda hvað sem er og fylgir kröfu.

Ef krafa er tengd einhverju birtingakerfi er þetta seinni hluti vefslóðar (e. URL) hennar. Sjá lýsingu á Vefslóð (e. URL).

Tilkynningar- og greiðslugjald

Gjald fyrir útreikning og útskrift greiðsluseðils ásamt sendingu hans til greiðanda. Alltaf greitt af greiðanda bréfs og rennur til kröfuhafa.

Tvö inntakssvæði eru fyrir þetta gjald. Annað er fyrir pappírskröfur og hitt fyrir pappírslausar kröfur. Ef sleppa á gjaldinu eru svæðin auð í inntaksfærslu.

Þetta gjald er greitt við hverja innborgun.

Tilvísunarnúmer

Textasvæði sem má innihalda hvað sem er. Er oft notað til að birta upplýsingar á reikningsyfirliti.

Upphæð kröfu - Höfuðstóll

Upphafleg upphæð kröfu. Er alltaf óbreytt. Hægt að breyta höfuðstól þó svo að greitt hefur verið inn á kröfu.

Upphæð til greiðslu

Er það sem á að greiða hverju sinni. Búið að taka tillit til afsláttar og ýmissa gjalda.

Útgáfa

Svæðið útgáfa í hausfærslu á að innihalda útgáfunúmer gagnastrengsins sem verið er að nota. Útgáfa í gagnafærslum á að vera auð.

Valgreiðslukrafa

Valgreiðslukrafa er krafa sem viðkomandi greiðandi ræður hvort hann greiðir. Eins og t.d. safnanir, happdrætti og nemendamót. Greiðandi getur eytt kröfunni í vefbönkum ef hann óskar þess. Ekki er hægt að stofna Valgreiðslukröfur á kenntiölu sem er með bannmerki í Þjóðskrá.

Vanskil

Krafa er komin í vanskil daginn eftir gjalddaga eða eindaga, fer eftir dráttarvaxtareglunni sem er á kröfunni. Heildarvanskil kröfu eru samanlögð vanskil með dráttarvöxtum og vanskilakostnaði.

Vanskilagjald – fyrra og seinna

Viðbótargjald vegna vanskila sem tekið er af kröfum þegar vanskil hafa náð tilteknum aldri eða þegar dagafjöldi fyrra eða seinna vanskilagjalds og vanskilagjaldskódi segir til um.

Hægt er að taka aðeins fyrra vanskilagjald en þá er dagafjöldi seinna vanskilagjalds og seinna vanskilagjald autt, dagafjöldi fyrra vanskilagjalds útfylltur og vanskilagjaldskódi útfylltur.

Hægt er að taka aðeins seinna vanskilagjald en þá er dagafjöldi fyrra vanskilagjalds og fyrra vanskilagjald autt, dagafjöldi seinna vanskilagjalds útfylltur og vanskilagjaldskódi útfylltur.

Ef taka á bæði fyrra og seinna vanskilagjald skal fylla út dagafjölda fyrir bæði fyrra og seinna vanskilagjald, vanskilagjaldskóda og fylla út bæði vanskilagjaldssvæðin.

Ef ekki á að taka vanskilagjald þá eru fyrra og seinna vanskilagjald, dagafjöldi fyrra og seinna vanskilagjalds og vanskilagjaldskódi látið vera autt.

Dráttarvextir reiknast af vanskilagjaldi ef **dráttarvaxtastofnkódi** er 1.

Vanskilagjaldskódi

Kódi sem segir til um við hvaða dagsetningu á að miða þegar vanskilagjald er tekið og hvort gjaldið er geymt sem prósentu eða upphæð.

Kódi	Skýring
''	Enginn vanskilakostnaður tekinn.
'1'	Gjalddagi er viðmiðunardagur. Gjaldið er upphæðasvæði.
'2'	Gjalddagi er viðmiðunardagur. Gjaldið er prósentu, reiknast af upphæð kröfu.
'3'	Eindagi er viðmiðunardagur. Gjaldið er upphæðasvæði.
'4'	Eindagi er viðmiðunardagur. Gjaldið er prósentu, reiknast af upphæð kröfu.

Ef notuð er prósentu má hún ekki vera hærra en 99,99 og reiknast af upphæð kröfu. Sama regla gildir um fyrra og seinna vanskilagjald, þ.e. ekki er hægt að hafa prósentu af upphæð kröfu á fyrra vanskilagjaldi og upphæð á því seinna.

Dagafjöldi fyrra vanskilagjalds á að vera minni en dagafjöldi seinna vanskilagjalds.

Vaxtadagsetning

Lögleg dagsetning þess dags sem gildistökudagur eða vaxtadagsetning greiðslu miðast við, mest 10 almanaksdaga aftur í tímann. Ef dagsetningin er ekki tilgreind, auð, þá er miðað við hreyfingardag. Við greiðslu kröfu er vaxtadagsetning gildistökudagur dráttarvaxta.

Vefslóð (e. URL)

Vefslóð er textasvæði sem inniheldur vefslóð á kröfuna hjá einhverju birtingakerfi.

Vefslóð fyrir kröfur í höfuðbók 66 er:

kennitalaKrofuHafa=5202692669&krofuNumer=52026926690111660080073050704&kennitala=6202697009&dags=05.07.2004

þar sem **krofuNumer** er kennitala kröfuhafa, banki, höfuðbók, 0 + númer og gjalddagi á forminu ddmmáá, **dags** er gjalddagi á forminu dd.mm.ööáá.

Ef birtingakódi er '1', 'A' eða 'B' og vefslóðin er tóm þá smíða vefbankarnir vefslóðina sjálfir.

Veltuupphæð

Inniheldur veltuupphæð sem er hámarksgreiðsla kröfunnar. Notað þegar kröfuhafi leyfir að greidd sé hærra upphæð en höfuðstóll segir til um en þá verður innborgun að vera leyfð.

Veltuupphæð getur verið sama og upphæð kröfu eða hærra. Ef hún er ekki útfyllt við stofnun/breytingu á kröfu þá fær hún sama gildi og upphæð kröfu.

Fullnaðargreiðsla verður þegar greitt er allt frá upphæð og að veltuupphæð kröfunnar.

Eingöngu almennar kröfur í íslenskri mynt geta notað veltuupphæð(upphaed2).

Verkheiti

Tveggja stafa verkheiti er IK.

Viðskiptanúmer

Einkvæmt númer greiðanda hjá kröfuhafa. Ef fyrirtæki notar ekki viðskiptanúmer á beingreiðslukröfur þá er kennitala greiðanda notuð sem viðskiptanúmer.

Villuskra inntaks

Geymir upplýsingar um allar stofnanir, breytingar og niðurfellingar sem ekki hafa gengið.

XML

Staðall sem m.a. er hægt að nota til að lýsa hvaða formföstum gögnum sem er.

Magnsendingar frá fyrirtækjum, bönkum og sparisjóðum

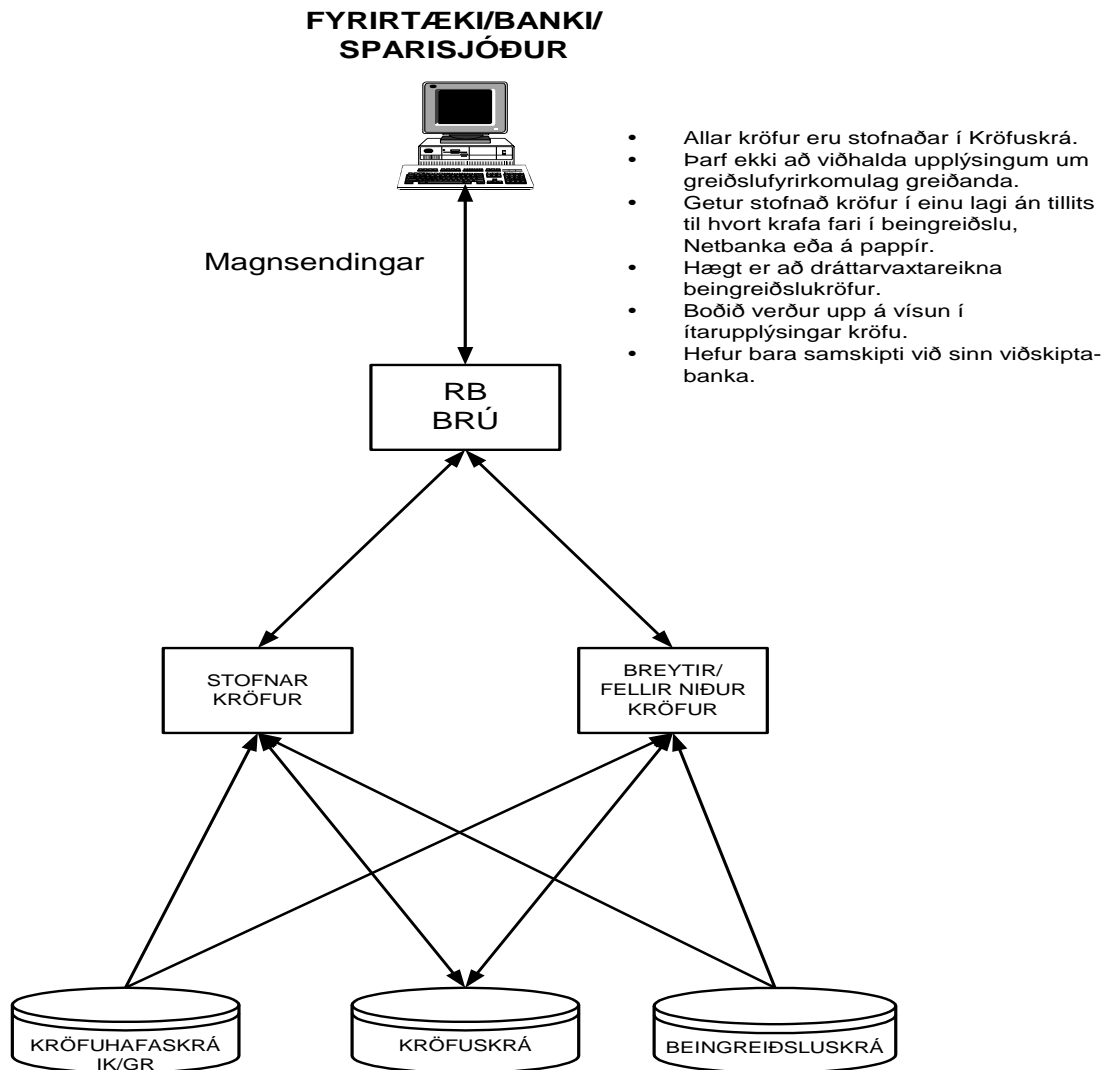

Strengjasendingar frá bönkum og sparisjóðum

